



# REGISTRO COLECTIVO

## TALLER DE PRÁCTICA INTEGRADA II

### VILLA EVITA

#### INTEGRANTES



2DOAÑO: LUCIA  
LEGUIZAMÓN, SOL  
OMAR, MILAGROS FAVIA,  
MACARENA VERA,  
ROSALUNA ARRIAGA.  
3RO: WENDY SANDOVAL,  
MORENA LAMMENDA,  
FLORENCIA LOPEZ Y  
FERNANDEZ EVITA  
DINA.  
4TO: BRUNO SEQUEIRA.

NOVIEMBRE DEL  
2021

# ¿De qué se trata esta propuesta?

Esta producción forma parte de los registros realizados en el marco de la asignatura Taller de Práctica Integrada Nivel II de la carrera de Trabajo Social de la Universidad Nacional de Mar del Plata. A diferencia de otros años, para dar cuenta de los procesos de trabajo en los distintos territorios durante el 2021 apelamos a un recurso gráfico construido colectivamente entre estudiantes y docentes.

La propuesta de generar un **registro** gráfico para rescatar los procesos de trabajo en los distintos territorios se propone recuperar aspectos de la vida cotidiana y situaciones problemáticas de la población. En tal sentido esperamos que el mismo contribuya al fortalecimiento de **proyectos colectivos de resistencia y transformación social.**



*Este registro además es interactivo, es decir que sobre diversos íconos o palabras claves haciendo click redirigirá a los lectores a otros recursos web, permitiendo la ampliación de datos a través de diferentes fuentes de información.*

**Más sobre nosotrxs...**



# Caracterización territorial

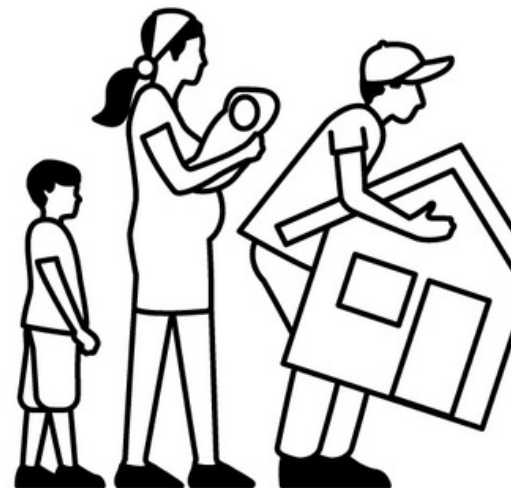

**Gran parte del territorio “Villa Evita” surgió del desalojo que se realizó hace aproximadamente 38 años de una villa ubicada en Jacinto Peralta Ramos y Vértiz,**



**Recorriendo Villa Evita en bicicleta**

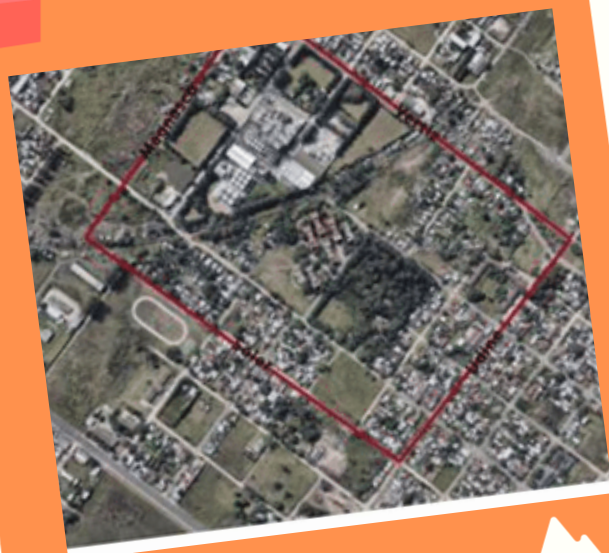

**Las viviendas presentan condiciones de precarización, hacinamiento y deterioro, influyendo gravemente en la vida de las personas.**

**Los límites físicos se ubican entre las calles: Soler, República de Cuba, el llamado Pasaje Evita, en el recorrido de la vía desde la calle San Salvador hasta Ceferino Namuncurá, Vértiz. Las Instituciones cercanas al barrio son el CAPS Santa Rita, La EPB N° 50, ESB N° 19, Jardín de Infantes N°922, la Sociedad de Fomento como así también comedores y merenderos se hacen presente en la villa.**

**Datos oficiales del RENABAP:**

<https://www.argentina.gob.ar/desarrollo-social/renabap/mapa#306>

# Situaciones problemáticas

**Alimentaria:** la distribución del alimento y su manera desigual de acceso impacta en los sectores de menores ingresos influyendo en la concurrencia a un merendero o comedor, o la posibilidad de comprar alimentos más económicos y rendidores que permiten satisfacer la necesidad pero que no son nutritivos.

**Precarización laboral y desempleo:** Su mayor impacto se refleja en la cotidianidad de los vecinos de Villa Evita siendo sus trabajos informales la recolección de residuos/chatarra/cartón. Los pocos trabajos que se presentan son insalubres y no están regulados ni cubren las necesidades laborales básicas.

**Contaminación ambiental:** La presencia de la fábrica "Materia Hermanos" (principal productora de oleoquímicos) en el territorio agrava su impacto debido a la fuerte contaminación que se produce. También, la recolección de residuos no se lleva a cabo en todo el territorio, sino por zonas, es por esto que se presentan micro basurales y donde los vecinos acuden a la quema de basura.

**Habitacional:** presenta un déficit urbano habitacional comprendiendo viviendas precarias construidas con materiales no convencionales (pisos de tierra, casillas de chapas, maderas, nylon, plásticos).

Otros insumos teóricos...

<https://www.0223.com.ar/nota/2021-2-9-8-6-0-mas-de-10-anos-de-promesas-incumplidas-y-un-mismo-sueno-urbanizar-villa-evita>

Massa, L. y Massei, V., 2014, Perspectivas en la construcción de "problemas sociales" en el ejercicio profesional del Trabajo Social", Revista del Departamento de Ciencias Sociales.



# Perspectivas y proyecciones

- Seguir trabajando en la participación de espacios donde se fomente el Proyecto de Urbanización de Villa Evita como asambleas vecinales, audiencias públicas o lecturas respecto del mismo, realizando análisis y reflexiones colectivas y por otro lado, fomentar la participación activa de los vecinos en estos espacios.
- Participar en el Programa Pro Huerta junto con el INTA, para promover las prácticas productivas agroecológicas para el autoabastecimiento, la educación alimentaria, la promoción de ferias y mercados alternativos con una mirada inclusiva de las familias productoras. Así también llevar información sobre alimentación saludable y llevar a cabo un plan de nutrición junto con los vecinos

- [https://docs.google.com/document/d/1eKCc63EeMeFH3AcfqD\\_bgyy8Kvam4tiGjc\\_yG3BbZFs/edit?usp=sharing](https://docs.google.com/document/d/1eKCc63EeMeFH3AcfqD_bgyy8Kvam4tiGjc_yG3BbZFs/edit?usp=sharing)
- <https://www.argentina.gob.ar/inta>

# Conclusiones situadas

Nos posicionamos dentro de una perspectiva de pensamiento crítica, en base a esto es que nos proponemos como equipo de trabajo y como futuros profesionales superar la inmediatez de los procesos sociales. Teniendo en cuenta el posicionamiento ético-político al cual adherimos, histórico-crítico, donde el mismo se expresa en la práctica llevada a cabo y comprendiendo que le imprime sentido y direccionalidad al accionar profesional. Dentro de esto, nos centramos en las problemáticas que infieren en Villa Evita, en donde se vulneran derechos habitacionales en los que se violan los procesos de urbanización y se hace presente la segregación social. Nuestro encuadre adhiere al enfoque con perspectiva de género y trabajando en pos al derecho a la ciudad



# Otros recursos de interés

**Comprendemos asentamientos precarios: a aquellos barrios informales en los que sus trazados urbanos tienden a ser regulares y planificados, son generalmente decididos y organizados colectivamente, están ubicados en su mayoría sobre tierra degradada, los ocupantes buscan legitimarse como propietarios, las viviendas tienen algún nivel de firmeza, se han reservado espacios públicos para plazas y otros equipamientos y se han ido formalizando paulatinamente las redes de servicios públicos” (Ley 14449,2013).**

<https://www.facebook.com/groups/172>

[5981210972380](https://www.facebook.com/groups/172)

## **Informes:**

<https://drive.google.com/drive/folders/1zImtxi6JjgJPmwne2YxU6MqL-Lz4pEiu?usp=sharing>

## **Noticias de interés:**

<https://quedigital.com.ar/politica/proyectan-una-inversion-de-257-millones-para-la-urbanizacion-de-villa- evita/?fbclid=IwAR19Gv7LMba8QmE0mGMHISKagLJY-S1KEprWBKAI2zkj1h7mOOC7R6W6fto>

<https://elmarplatense.com/2021/06/10/plan-de-urbanizacion-de-villa- evita-va-a-alcanzar-a-unos-4400-hogares/>

<https://quedigital.com.ar/sociedad/villa- evita-firman-convenio-por-la-tan-demorada-urbanizacion/>

<https://quedigital.com.ar/sociedad/elevan-al-concejo-el-convenio-para-la-urbanizacion-de-villa- evita/>

<https://www.0223.com.ar/nota/2021-5-28-11-23-0-realizan-una-consulta-publica-para-avanzar-en-el-plan-de-urbanizacion-de-villa- evita>

<https://www.lacapitalmdp.com/raverta-y-montenegro-participaron-en-la-audiencia-publica-por-la-urbanizacion-de-villa- evita/>

<https://www.lacapitalmdp.com/este-viernes-finaliza-la-consulta-publica-del-plan-de-urbanizacion-de-villa- evita/>

<https://quedigital.com.ar/politica/villa- evita-avanza-el-proyecto-de-urbanizacion-y-esta-abierta-una-consulta-publica/>

<https://quedigital.com.ar/politica/urbanizacion-de-villa- evita-es-nuestra-obligacion-resolver-las-cuestiones-estructurales/>